Liberté • Égalité • Fraternité
RÉPUBLIQUE FRANÇAISE

PAC PORTER A CONNAISSANCE

EAU ET MILIEU AQUATIQUE

FICHE n° 5

S'il ne s'agit pas de faire un « urbanisme de tuyaux », le projet de développement durable d'un territoire ne peut être envisagé sans que soit menée une réflexion, en concertation avec les services gestionnaires des réseaux, sur les besoins d'approvisionnement en eau de la population et sur la capacité des réseaux existants, en matière d'évacuation des eaux de ruissellement et des eaux usées, à supporter les nouveaux développements projetés.

En pratique, et au-delà du choix des secteurs d'extension de l'urbanisation en fonction de l'état des réseaux, le coefficient d'occupation des sols est un outil réglementaire particulièrement adapté à la définition de droits à construire adaptés à la capacité des équipements existants ou programmés.

Par ailleurs, il convient d'insister sur le coût des systèmes d'évacuation des eaux qui nécessitent des investissements dont l'importance est comparable celle de la voirie.

Dans cette perspective, les études liées à l'élaboration des zonages d'assainissement visés à l'article L2224-10 du code général des collectivités territoriales prennent toute leur importance.

Enfin, il faut souligner la dimension le plus souvent intercommunale de la question de l'eau. En particulier, les communes doivent tenir compte dans leur programmation relative aux réseaux d'adduction d'eau ou d'assainissement des orientations, quand ils existent ou sont en cours d'élaboration, des schémas directeurs d'aménagement et de gestion de l'eau (SDAGE) ou des schémas d'aménagement ou de gestion de l'eau (SAGE).

La présente fiche fait la synthèse des informations connues des services de l'État en matière de captage d'eau potable et d'études et de choix d'assainissement.

Captage d'eau potable

Captage d'eau potable *(CEP)*	*La commune est alimentée par les 2 captages de Sérifontaine (DUP du 26 mai 1986)*
Localisation	*Au centre de la commune, au Nord-Est du village*

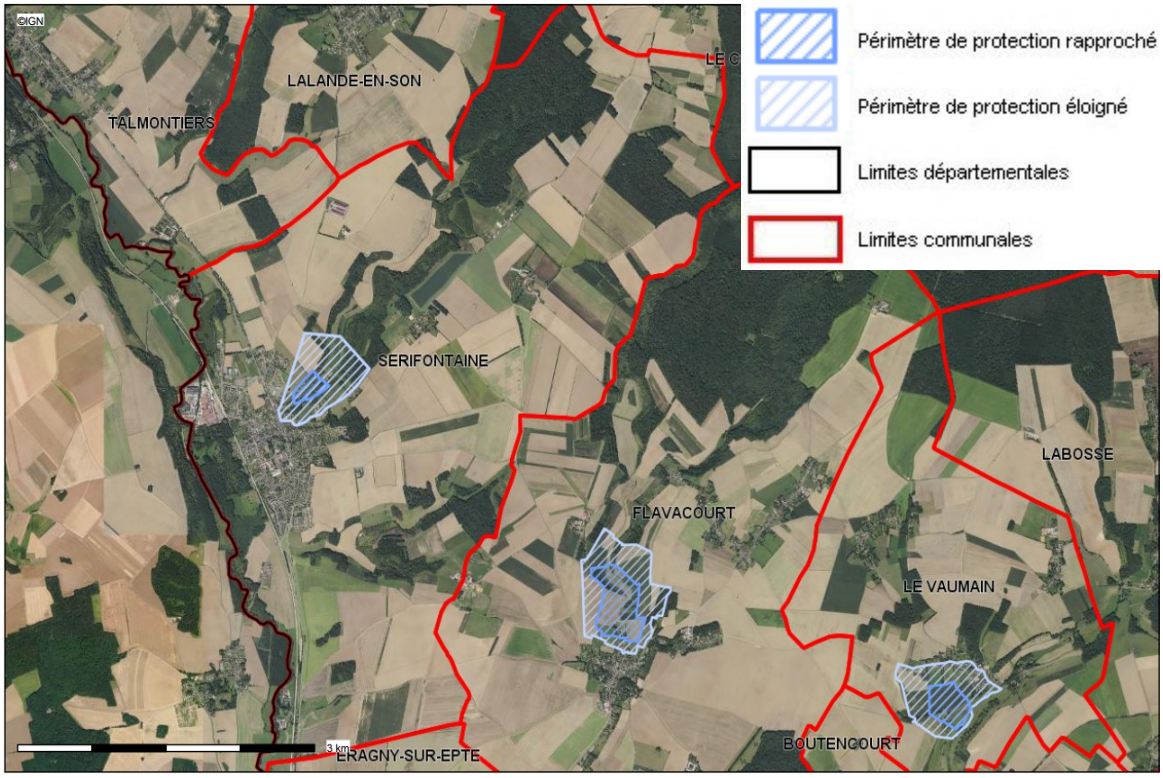

Carte publiée par l'application CARTELIE
© Ministère de l'Écologie, de l'Énergie, du Développement durable et de la Mer
CP2I (DOM/ETER)

En matière d'eau potable, la commune est en charge de la production, du transfert et de la distribution.

Asainissement

Études et choix d'assainissement			Observations
Mode d'assainissement actuel	**Collectif**	**Individuel**	
Schéma directeur d'assainissement réalisé	~~**Non**~~	~~**Non**~~	
Existence d'un zonage d'assainissement	**Oui**	**Oui**	**Opposable depuis le 18/08/2008**
Choix d'assainissement	**Collectif pour le village**	**Individuel pour les écarts**	

Le zonage assainissement est opposable depuis le 18 août 2008, il est à inclure dans le document. Le choix du collectif pour le village et de l'individuel pour les écarts a été retenu.

La STEP a été déclarée non conforme en équipement et performance à la DERU *(circulaire du 08 décembre 2006)*. La mise en service d'une nouvelle STEP est programmée pour une mise en eau fin 2015, début 2016.

Le règlement devra maîtriser les écoulements des eaux pluviales et prévoir, éventuellement, la création d'ouvrages *(dispositifs tampon : prairies inondables, mares, fossés enherbés, etc...)*, dans le cadre d'un zonage assainissement eaux pluviales reprenant un inventaire de l'existant de manière à protéger les ouvrages et rendre le document opposable aux tiers.

Hydraulique

Le territoire communal est traversé par des cours d'eau non domaniaux, l'Epte, le ru de Sérifontaine et le ru Buissonnette, dont la police des eaux incombe à la DDT de l'Oise.

- Pour la Directive Cadre sur l'Eau *(DCE)*, l'objectif qualité du cours d'eau de l'Epte est bon, concernant l'état chimique en 2015, l'état écologique en 2021 et l'état global en 2021.

- Au niveau piscicole, il est situé dans la première catégorie.

L'article L215-14 du code de l'environnement précise que :

« Le propriétaire riverain est tenu à un entretien régulier du cours d'eau. L'entretien régulier a pour objet de maintenir le cours d'eau dans son profil d'équilibre, de permettre l'écoulement naturel des eaux et de contribuer à son bon état écologique ou, le cas échéant, à son bon potentiel écologique, notamment par enlèvement des embâcles, débris et atterrissements, flottants ou non, par élagage ou recépage de la végétation des rives. »

La DREAL Picardie a récemment mis à jour son atlas de l'eau qui est librement consultable sur son site internet.

Documents d'aménagement et de gestion des eaux

La commune de Sérifontaine est concernée par le Schéma Directeur d'Aménagement et de Gestion des Eaux du bassin de la Seine et des cours d'eau côtiers Normands approuvé par le Préfet coordonnateur de bassin le 20 novembre 2009, avec lequel le PLU doit être compatible, en particulier sur la question de la préservation des zones humides.

Un guide de prise en compte du SDAGE dans les documents d'urbanisme est téléchargeable sur le site internet de la DRIEE.

Zones humides

Une cartographique interactive des zones humides de votre commune est accessible depuis le site internet de la DREAL.

Des plaquettes à destination des élus et des bureaux d'études ont été réalisées pour aider à la prise en compte des zones humides dans les documents d'urbanisme. Elles sont disponibles sur le site internet de la DDT.

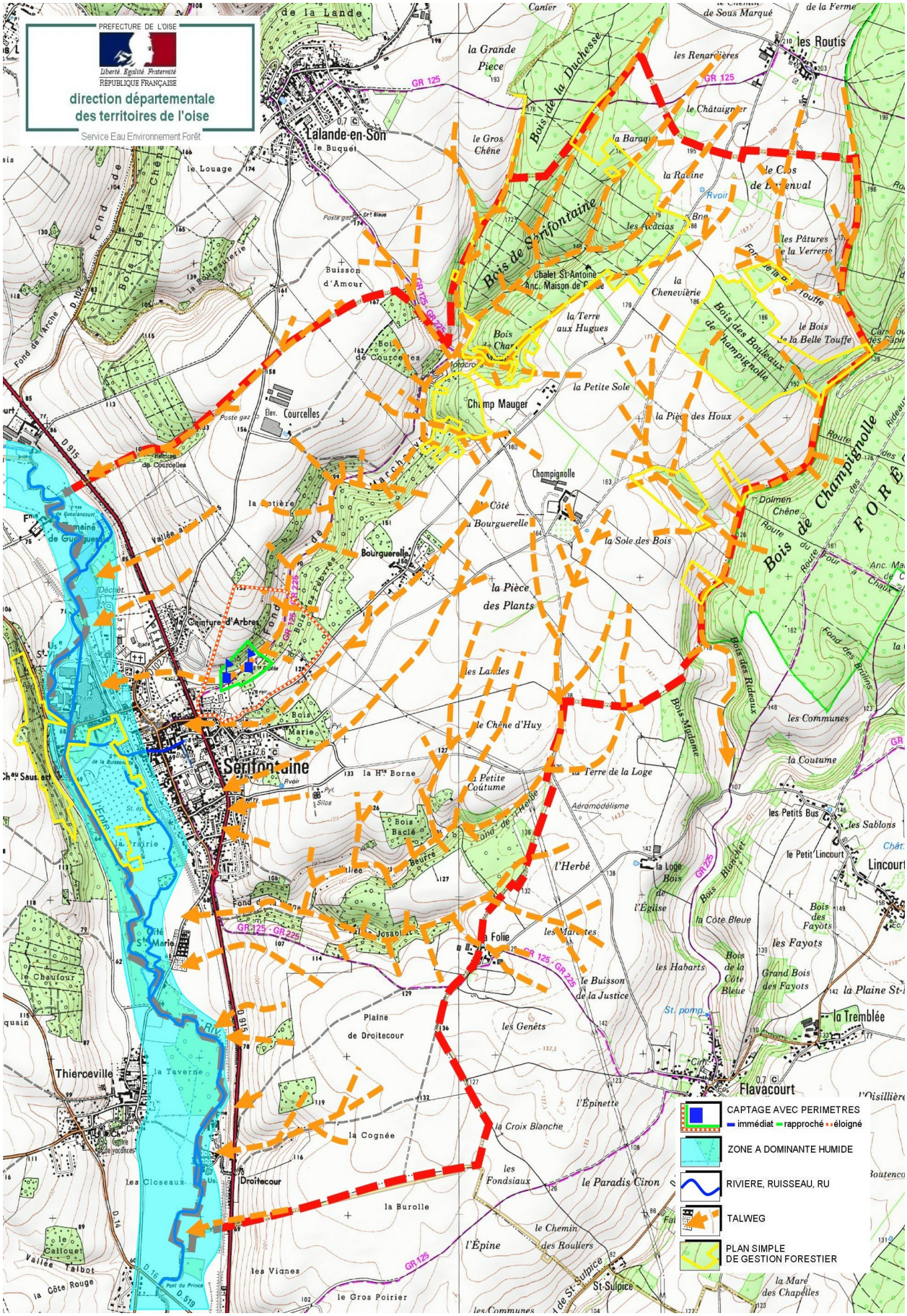

(Fiche mise à jour le 20 octobre 2015 - © DDT de l'Oise)